

Uchwała Nr XXVIII/242/2020
Rady Gminy Kadzidło
z dnia 20 listopada 2020 roku

**w sprawie przyjęcia Gminnego Programu Profilaktyki
i Rozwiązywania Problemów Alkoholowych
dla Gminy Kadzidło na 2021 rok**

Na podstawie art. 18 ust. 2 pkt. 15 ustawy z dnia 8 marca 1990 r. o samorządzie gminnym (Dz.U.2020.713 j.t. z późn. zm.)art. 4¹ ust.1, ust. 2 i 5 ustawy z dnia 26 października 1982 r. o wychowaniu w trzeźwości i przeciwdziałaniu alkoholizmowi (t.j. Dz.U.2019.2277 z późn.zm.), :

§ 1

Uchwała się Gminny Program Profilaktyki i Rozwiązywania Problemów Alkoholowych na 2021 r. w brzmieniu:

Gminny Program Profilaktyki i Rozwiązywania Problemów Alkoholowych określa sposób realizacji przez Gminę Kadzidło zadań określonych w art. 4¹ ust.1 ustawy z dnia 26 października 1982 r. o wychowaniu w trzeźwości i przeciwdziałaniu alkoholizmowi (t.j. Dz.U.2019.2277 z późn.zm.). Prowadzenie działań związanych z profilaktyką i rozwiązywaniem problemów alkoholowych oraz integracji społecznej osób uzależnionych od alkoholu należy do zadań własnych gminy. Realizacja tych zadań, o których mowa w ust. 1 stanowi część rozwiązywania problemów społecznych, uwzględniając cele operacyjne dotyczące profilaktyki i rozwiązywania problemów alkoholowych, określonych w Narodowym Programie Zdrowia.

Adresaci programu:

Adresatami programu są wszyscy mieszkańcy gminy Kadzidło, a w szczególności dzieci i młodzież szkolna, rodziny osób z problemem alkoholowym, osoby pijące nadmiernie, osoby uzależnione od alkoholu, konsumenci alkoholu, a także jednostki zajmujące się pracą z rodzinami dysfunkcyjnymi, w których występują problemy związane z uzależnieniami, placówki oświatowe, instytucje kultury oraz wszyscy, którym zależy na promowaniu zdrowego stylu życia, wolnego od nałogów oraz na szerzeniu idei trzeźwości w środowisku lokalnym, ze szczególnym uwzględnieniem dzieci i młodzieży.

Cel główny: ograniczenie szkód zdrowotnych i zaburzeń życia rodzinnego wynikających z spożywania alkoholu i innych substancji psychoaktywnych przez mieszkańców gminy Kadzidło poprzez ukazywanie im innych alternatywnych form spędzania wolnego czasu.

Cel główny będzie realizowany w następujących obszarach:

- *profilaktyki uniwersalnej* – adresowanej do wszystkich mieszkańców gminy Kadzidło bez względu na stopień indywidualnego ryzyka występowania problemów związanych z używaniem alkoholu, środków odurzających, substancji psychotropowych, środków zastępczych i nowych substancji psychoaktywnych. Celem jest zmniejszenie lub eliminowanie czynników ryzyka sprzyjających rozwojowi problemów w danej populacji i wzmacnianie czynników wspierających prawidłowy rozwój;

- *profilaktyki selektywnej* – adresowanej do grup o podwyższonym ryzyku wystąpienia problemów związanych z używaniem alkoholu i innych substancji psychoaktywnych, które ze względu na swoją sytuację społeczną, rodzinną, środowiskową lub uwarunkowaną biologicznie są narażone na większe od przeciętnego ryzyko wystąpienia problemów wynikających ze stosowania substancji psychoaktywnych lub innych zaburzeń zdrowia psychicznego. Działania są podejmowane ze względu na przynależność do danej grupy, profilaktyka selektywna jest działaniem uprzedzającym, a nie naprawczym;

- *profilaktyki wskazującej* – adresowanej do osób lub grup wysokiego ryzyka, demonstrujące wczesne symptomy problemów związanych z używaniem alkoholu, środków odurzających, substancji psychotropowych, środków zastępczych, ale jeszcze niespełniające kryteriów diagnostycznych uzależnienia, a także wskazujące na symptomy innych zaburzeń zachowania lub problemów psychicznych.

Cele szczegółowe Gminnego Programu w zakresie profilaktyki i rozwiązywania problemów alkoholowych w roku 2021 będą ukierunkowane na :

- 1) Zwiększenie dostępności pomocy terapeutycznej i rehabilitacyjnej dla osób uzależnionych od alkoholu: **(cele operacyjne NPZ: 3.1; 3.1.1; 3.2.2; 3.2.3; 3.1.3; 3.3)**
 - a) konsultacje w zakresie terapii odwykowej i poradnictwo dla osób uzależnionych, współuzależnionych oraz ofiar przemocy w rodzinie poprzez prowadzenie Punktu Konsultacyjnego przez specjalistę z zakresu uzależnień, który udziela wsparcia i pomocy psychologicznej oraz merytorycznej osobom z rodzin dotkniętych tym problemem;
 - b) prowadzenie działań motywujących z osobami uzależnionymi od alkoholu i współuzależnionych do podjęcia terapii w placówkach leczenia odwykowego;
 - c) udzielanie wsparcia dla osób po zakończonej terapii odwykowej;
 - d) pomoc psychologiczna dla członków rodzin z problemem alkoholowym oraz osób doświadczających przemocy;
 - e) kierowanie osób uzależnionych na badanie przez biegłego lekarza psychiatrę i biegłego psychologa w celu wydania opinii w przedmiocie uzależnienia od alkoholu i ustalenia leczenia;

- zagrożonych poprzez organizowanie wycieczek, rajdów, obozów i kolonii; w tym finansowanie przejazdu dzieci na kolonie;
- d) promowanie i dofinansowywanie różnych form spędzania wolnego czasu w miejscu zamieszkania dla dzieci z rodzin zagrożonych patologiami społecznymi i ich rodzin polegających na organizowaniu lokalnych festynów i imprez profilaktycznych o charakterze rozrywkowym lub sportowym, pikników odbywających się nie tylko bez udziału alkoholu, ale w szczególności sposób eksponujący ten fakt;
 - e) propagowanie wśród dzieci i młodzieży aktywności ruchowej poprzez uprawianie sportu, prowadzenie zajęć treningowych, organizowanie i udział w zawodach sportowych czy turniejach, zakup artykułów sportowych umożliwiające aktywne spędzanie wolnego czasu przez młodzież i dzieci uczestniczących w zajęciach sportowych;
 - f) dofinansowywanie inicjatyw lokalnych mających na celu integrację środowiska lokalnego i zapobieganie wykluczeniu oraz izolacji dzieci i młodzieży pochodzących z rodzin dotkniętych problemem alkoholowymi i przemocą np. wieczorki literackie, spotkania z aktorem czy pisarzem)
 - g) współpraca z pedagogiem szkolnym oraz dyrektorami szkół w zakresie zapewnienia opieki i pomocy edukacyjnej dla dzieci i młodzieży z rodzin, w których występują problemy nadużywania alkoholu i stosowania przemocy;
 - h) współpraca z rodzicami w zakresie budowania umiejętności wychowawczych w obszarze profilaktyki;
 - i) prowadzenie akcji edukacyjnych dla mieszkańców gminy na temat alkoholu narkotyków, papierosów i przemocy;
 - j) finansowanie i wspieranie konkretnych projektów i działań profilaktycznych; podejmowanych przez społeczności lokalne, stowarzyszenia i grupy trzeźwościowe ;
 - k) finansowanie różnorodnych przedsięwzięć artystycznych, wydawniczych, wycieczek edukacyjnych – finansowanie przejazdu i pobytu w trakcie którego realizowane są programy profilaktyczne, projektów odnoszących się do dziedzictwa narodowego i regionalnego, mogących kształtować prawidłowe, dojrzałe, wolne od wszelkich uzależnień osobowości i postawy.
- 4) Wspomaganie działalności instytucji, stowarzyszeń i osób fizycznych, służącej rozwiązywaniu problemów alkoholowych: **(cele operacyjne NPZ: 3.1.;3.2.)**
- a) współpraca z organizacjami pozarządowymi polegająca na wymianie informacji, konsultacjach, wspólnych inicjatywach na rzecz profilaktyki i rozwiązywania problemów alkoholowych (organizacja konferencji, szkoleń, porad, nieodpłatne użyczenie lokalu należącego do gminy).

Wyżej wymienione zadania realizowane będą przez następujące podmioty:

- 1) Koordynator ds. profilaktyki, zatrudnionego w Urzędzie Gminy Kadzidło
- 2) Gminną Komisję Rozwiązywania Problemów Alkoholowych
- 3) Punkt Konsultacyjny dla Osób z Problemami Alkoholowymi osób obciążonych rodzinnym nadużywaniem alkoholu i Ofiar Przemocy w Rodzinie
- 4) Szkoły funkcjonujące na terenie gminy Kadzidło
- 5) Gminny Ośrodek Pomocy Społecznej w Kadzidle
- 6) Organizację pozarządowe, podmioty gospodarcze i osoby fizyczne podejmujące działania na rzecz rozwiązywania problemów alkoholowych

- 7) Parafię Rzymskokatolicką w Kadzidle, w Wachu, w Czarni i w Dylewie
- 8) Niepubliczne Zakłady Opieki Zdrowotnej w Kadzidle
- 9) Sądy oraz Zespoły Kuratorskie Służby Sądowej
- 10) Indywidualni psychologowie i terapeuci od uzależnień
- 11) Komisariat Policji
- 12) Sołtysów

Źródła i zasady finansowania Gminnego Programu Profilaktyki i Rozwiązywania Problemów Alkoholowych:

Finansowanie działań podejmowanych w ramach Gminnego Programu Profilaktyki i Rozwiązywania Problemów Alkoholowych Gminy Kadzidło na rok 2020 odbywać się będzie w ramach środków własnych Gminy Kadzidło, pochodzących z opłat pobieranych za korzystanie z zezwoleń na sprzedaż napojów alkoholowych do spożycia na miejscu lub poza miejscem sprzedaży wniesione przez podmioty gospodarcze w roku 2020.

Środki pochodzące z opłat za zezwolenia na sprzedaż napojów alkoholowych niewykorzystane w bieżącym roku budżetowym nie wygasają z upływem tego roku tylko są przeznaczone w następnym roku budżetowym na realizację Gminnego Programu Profilaktyki i Rozwiązywania Problemów Alkoholowych Gminy Kadzidło na rok 2021. Wydatki przeznaczone na realizację zadań własnych gminy wynikających z ustawy o wychowaniu w trzeźwości i przeciwdziałaniu alkoholizmowi oraz niniejszego programu są ujęte w planie budżetu Gminy Kadzidło na rok 2021 w dziale 851 – ochrona zdrowia, rozdział 85154 – przeciwdziałanie alkoholizmowi.

W ramach tych środków finansowane będą:

1) wyżej wymienione zadania zawarte w Gminnym Programie Rozwiązywania Problemów Alkoholowych oraz wynagrodzenie osobowe wraz z pochodnymi Pracownika zatrudnionego wz. za Stanowisko Inspektora ds. Działalności Gospodarczej zajmującego się obsługą GKRPA:

a) wynagrodzenia dla członków i przewodniczącej Gminnej Komisji Rozwiązywania Problemów Alkoholowych za każdy udział w posiedzeniach i pracach Komisji oraz za udział w przeprowadzanych kontrolach punktów sprzedaży napojów alkoholowych w wysokości 340 zł dla Przewodniczącego Komisji oraz 220 zł dla członka komisji.

b) finansowanie pracy konsultantki za konsultacje w zakresie terapii odwykowej i poradnictwa prowadzone w punkcie Konsultacyjnym (umowa zlecenie) oraz utrzymanie rzeczowe i materialne Punktu;

c) koszty sporządzenia opinii sądowo-psychiatrycznych w przedmiocie uzależnienia od alkoholu przez biegłych: lekarza psychiatry i specjalisty psychoterapii uzależnień;

d) koszty postępowania sądowego wynikające z zobowiązania do leczenia odwykowego;

e) zwrot kosztów podróży za wyjazdy służbowe członków GKRPA i referenta ds. profilaktyki alkoholowej;

d) zakup środków technicznych i materiałów biurowych (sprzęt biurowy, wyposażenie pomieszczenia) z przeznaczeniem na obsługę pracy Punktu Konsultacyjnego i Gminnej Komisji Rozwiązywania Problemów Alkoholowych w Kadzidle.

e) pokrywanie kosztów utrzymania telefonu zaufania;

§ 2

Wykonanie uchwały powierza się Wójtowi Gminy Kadzidło.

§ 3

Z dniem 31 grudnia 2020 r. traci moc Uchwała nr XVII/ 135 /2019 Rady Gminy w Kadzidle z dnia 10 grudnia 2019 roku w sprawie uchwalenia Gminnego Programu Profilaktyki i Rozwiązywania Problemów Alkoholowych.

§ 4

Uchwała wchodzi w życie z dniem podjęcia z mocą obowiązującą od 1 stycznia 2021 r.

Przewodnicząca Rady Gminy



Barbara Bączek

Diagnoza sytuacyjna dotycząca problemów alkoholowych w Gminie Kadzidło

1. Zgodnie z art. 4¹ ust. 1 ustawy o wychowaniu w trzeźwości i przeciwdziałaniu alkoholizmowi” prowadzenie działań związanych z profilaktyką i rozwiązywaniem problemów alkoholowych należy do zadań własnych gminy „ W szczególności zadania te obejmują:

- 1) zwiększenie dostępności pomocy terapeutycznej i rehabilitacyjnej dla osób uzależnionych od alkoholu;
- 2) udzielanie rodzinom, w których występują problemy alkoholowe pomocy psychospołecznej i prawnej, a w szczególności ochrony przed przemocą w rodzinie;
- 3) prowadzenie profilaktycznej działalności informacyjnej i edukacyjnej, w szczególności dla dzieci i młodzieży;
- 4) ustalanie szczegółowych zasad wydawania i cofania zezwoleń na prowadzenie sprzedaży napojów alkoholowych przeznaczonych do sprzedaży na miejscu lub poza miejscem sprzedaży oraz kontrolę przestrzegania zasad obrotu tymi napojami;
- 5) wspomaganie działalności instytucji, stowarzyszeń i osób fizycznych, służącej rozwiązywaniu problemów alkoholowych.

Realizacja powyższych zadań prowadzona jest w postaci Gminnego Programu Profilaktyki i Rozwiązywania Problemów Alkoholowych uchwalanego corocznie przez Radę Gminy.

2. Diagnoza problemów związanych z zagrożeniem alkoholowym na terenie Gminy Kadzidło pokrywa się z głównymi problemami notowanymi na terenie całego kraju. Do najważniejszych z nich należą:

- 1) samozniszczenie osób uzależnionych od alkoholu;
- 2) uszkodzenie zdrowia u osób nadmiernie pijących;
- 3) szkody występujące u członków rodzin alkoholowych;
- 4) przemoc w rodzinach i miejscach publicznych;
- 5) prowadzenie pojazdów w stanie nietrzeźwości;
- 6) spadek wieku osób spożywających napoje alkoholowe.

3. Gmina Kadzidło obejmuje obszar **258.94** km² i liczy **11362** mieszkańców, w tym osób powyżej 18 roku życia **9022** (dane na 30.06.2020r.).

Na terenie Gminy Kadzidło jest **7 szkół podstawowych** w tym 3 prowadzone przez stowarzyszenia oświatowe

W poszczególnych szkołach uczy się:

Szkoła Podstawowa w Zespole Placówek Oświatowych im. Kardynała Stefana Wyszyńskiego w Kadzidle – 802 uczniów

Szkoła Podstawowa w Zespole Placówek Oświatowych im. Papieża Jana Pawła II w Dylewie –180 uczniów

Szkoła Podstawowa im. Ks. Jana Twardowskiego w Chudku - 174 uczniów

Szkoła Podstawowa im. Ks. Jerzego Popiełuszki w Wachu - 82 uczniów

Szkoła Podstawowa im. Stanisława Kostki w Jazgarce (Stowarzyszenie Oświatowe) - 78 uczniów

Szkoła Podstawowa w Glebie (Stowarzyszenie Oświatowe) – 17 uczniów

Szkoła Podstawowa w Czarni (Stowarzyszenie Oświatowe) – 33 uczniów

- PRZEDSZKOLE „RADOSNY ZAKĄTEK” W KADZIDLE – 64 uczniów

- PRZEDSZKOLE „MUZYCZNA KRAINA” W KADZIDLE - 76 uczniów

Z oświadczeń złożonych w styczniu 2020 roku przez podmioty gospodarcze prowadzące sprzedaż napojów alkoholowych wynika, że wartość sprzedaży napojów alkoholowych na terenie gminy Kadzidło w 2019 r. wyniosła **7 581 962,15 zł**, czyli statystyczny mieszkaniec (pełnoletni) wydał na alkohol około **840,38 zł**

4. Struktura punktów sprzedaży alkoholu przedstawia się następująco :

- 1) do 4,5% alkoholu oraz na piwo
 - 27 punktów - do spożycia poza miejscem sprzedaży;
 - 3 punkty - do spożycia w miejscu sprzedaży;
- 2) powyżej 4,5% do 18 %
 - 23 punkty do spożycia poza miejscem sprzedaży
 - 2 punkt do spożycia w miejscu sprzedaży
- 3) powyżej 18%
 - 25 punktów do spożycia poza miejscem sprzedaży,
 - 1 punkty do spożycia w miejscu sprzedaży.

5. Z danych otrzymanych z Ośrodka pomocy Społecznej wynika, iż wśród rodzin korzystających z różnych form pomocy do dnia 30.09.2020r.- 14 rodzin to rozpoznane środowiska, w których występuje problem alkoholowy.
Liczba rodzin korzystających z różnych form pomocy - 203

5a. Zespół Interdyscyplinarny

W związku z procedurą "Niebieskiej Karty" działania podjęte :

- o zawiadomienie o podejrzeniu popełnienia przestępstwa złożone do posterunki policji w Kadzidle – 1
- o wniosek do sądu o wgląd w sytuację rodziny -12
- o odebranie dziecka na podst. Art.12 ustawy o przeciwdziałaniu przemocy w rodzinie – 0
- o zakończenie procedury – ustanie przemocy – 16

Nikotyna

Pytanie wskaźnikowe

Czy aktualnie palisz papierosy?

1. Nie
2. Tak - kilka razy w roku
3. Tak - kilka razy w miesiącu
4. Tak - kilka razy w tygodniu
5. Tak – codziennie

Palenie papierosów kilka razy w tygodniu i częściej

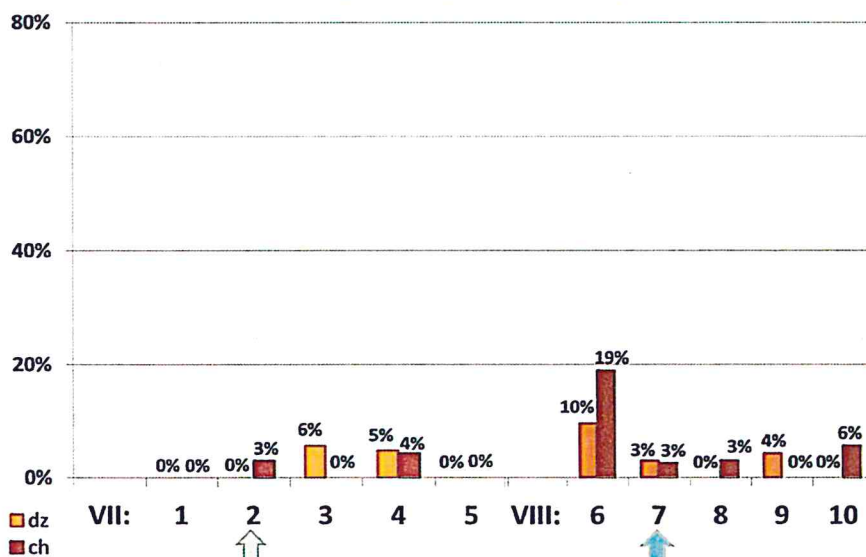

Wykres 12. Odsetki osób, które zadeklarowały palenie papierosów kilka razy w tygodniu i częściej

Częstotliwość palenia papierosów powyżej kilku razy w tygodniu jest już zdecydowanie zachowaniem problemowym.

Alkohol

Pytanie wskaźnikowe

Ile razy zdarzyło się, że piłeś napoje alkoholowe (szampan, piwo, wino, lub wódka)?

Zaznacz [X] wybrane odpowiedzi w odpowiednich kolumnach każdego wiersza.

	Ani razu	1-2 razy	3-5 razy	6-9 razy	10 i więcej
a. W ciągu ostatnich 30 dni	<input type="checkbox"/>	<input type="checkbox"/>	<input type="checkbox"/>	<input type="checkbox"/>	<input type="checkbox"/>
b. W ciągu ostatnich 6 miesięcy	<input type="checkbox"/>	<input type="checkbox"/>	<input type="checkbox"/>	<input type="checkbox"/>	<input type="checkbox"/>

Osoby, które ANI RAZU nie piły alkoholu w ciągu ostatnich 30 dni

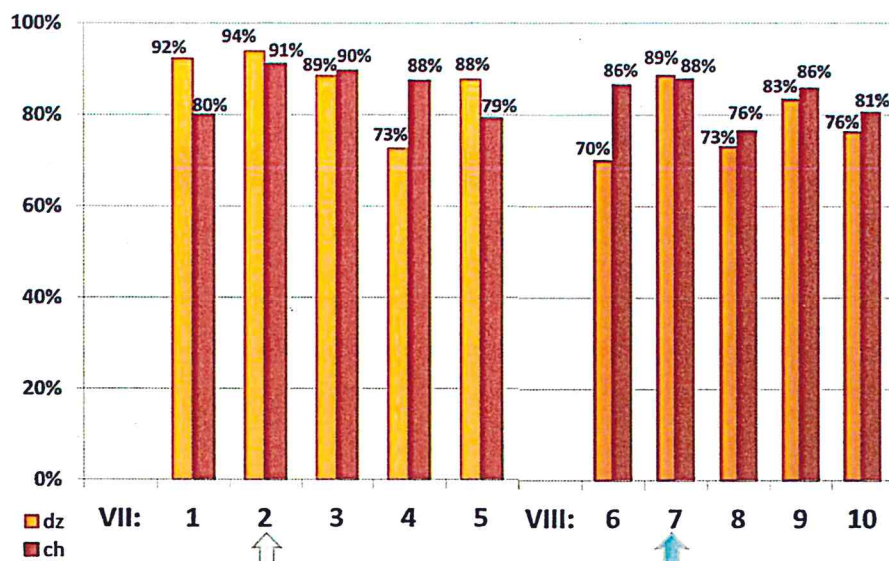

Wykres 13. Odsetki osób, które nie piły alkoholu w ciągu ostatnich 30 dni

Klasy VII

Picie alkoholu w ciągu ostatnich 30 dni

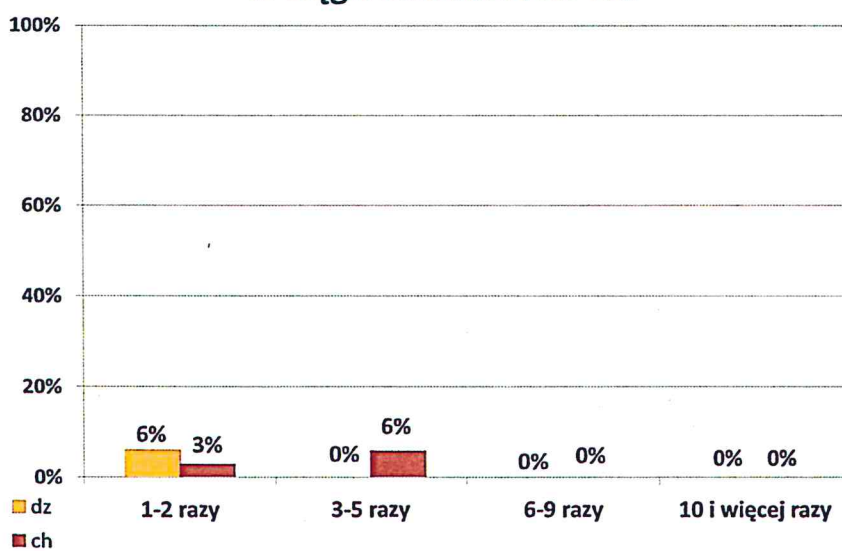

Wykres 14. Rozkład odpowiedzi młodzieży z klas VII z Państwa szkoły na pytanie o częstotliwość picia alkoholu w ciągu ostatnich 30 dni

Klasy VIII

Picie alkoholu w ciągu ostatnich 30 dni

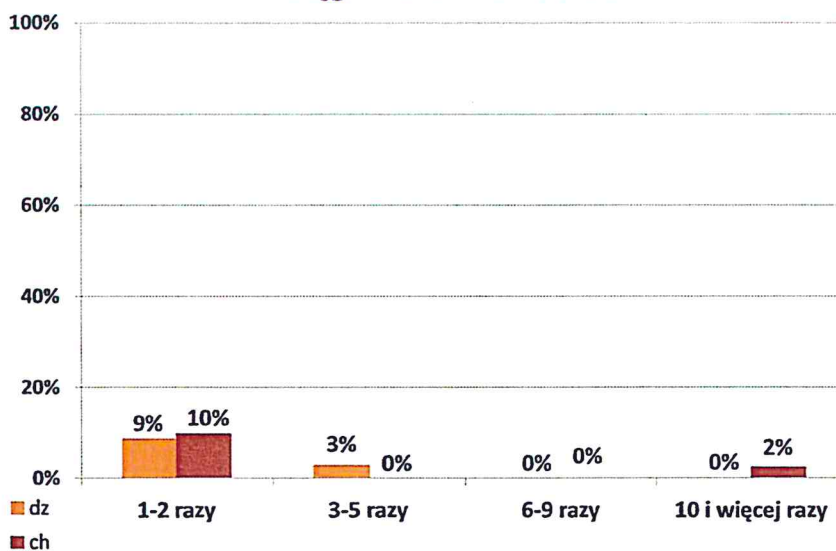

Wykres 15. Rozkład odpowiedzi młodzieży z klas VIII z Państwa szkoły na pytanie o częstotliwość picia alkoholu w ciągu ostatnich 30 dni

Pytanie wskaźnikowe

Czy uważasz, że warto napić się alkoholu, żeby łatwiej się zapoznać z chłopakiem/ dziewczyną?

1. Tak
2. Raczej tak
3. Trudno powiedzieć
4. Raczej nie
5. Nie

Przekonanie, że NIE WARTO napić się alkoholu w celu łatwego zapoznawania się

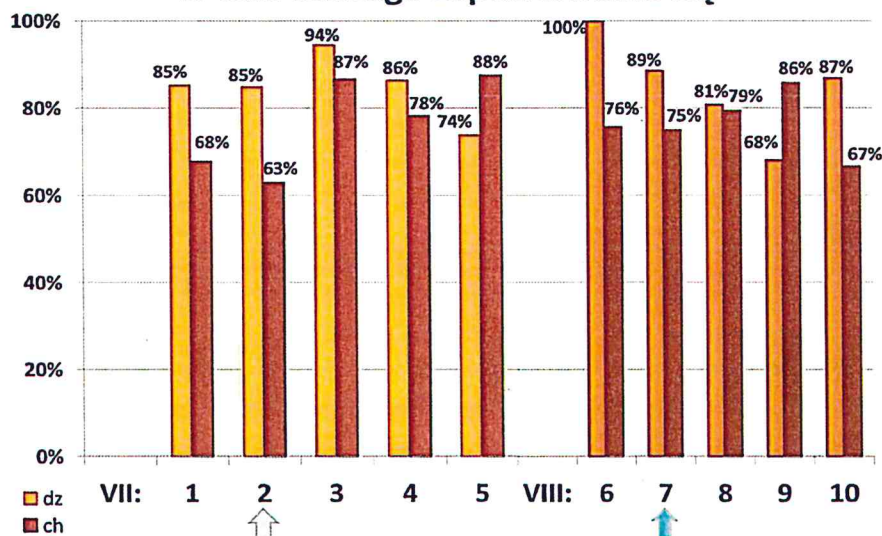

Wykres 16. Odsetek osób, które stwierdziły, że nie warto korzystać z alkoholu żeby ułatwić sobie poznawanie osoby płci przeciwnej

Narkotyki

Pytanie wskaźnikowe

Ile razy zdarzyło się, że użyłeś narkotyku (marihuana, haszysz, amfetamina, ecstasy, i inne)?

Zaznacz [X] wybrane odpowiedzi w odpowiednich kolumnach każdego wiersza.

	Ani razu	1-2 razy	3-5 razy	6-9 razy	10 i więcej
a. W ciągu ostatnich 30 dni	<input type="checkbox"/>	<input type="checkbox"/>	<input type="checkbox"/>	<input type="checkbox"/>	<input type="checkbox"/>
b. W ciągu ostatnich 6 miesięcy	<input type="checkbox"/>	<input type="checkbox"/>	<input type="checkbox"/>	<input type="checkbox"/>	<input type="checkbox"/>

Użycie narkotyku CHOĆ RAZ w ciągu ostatnich 6 miesięcy

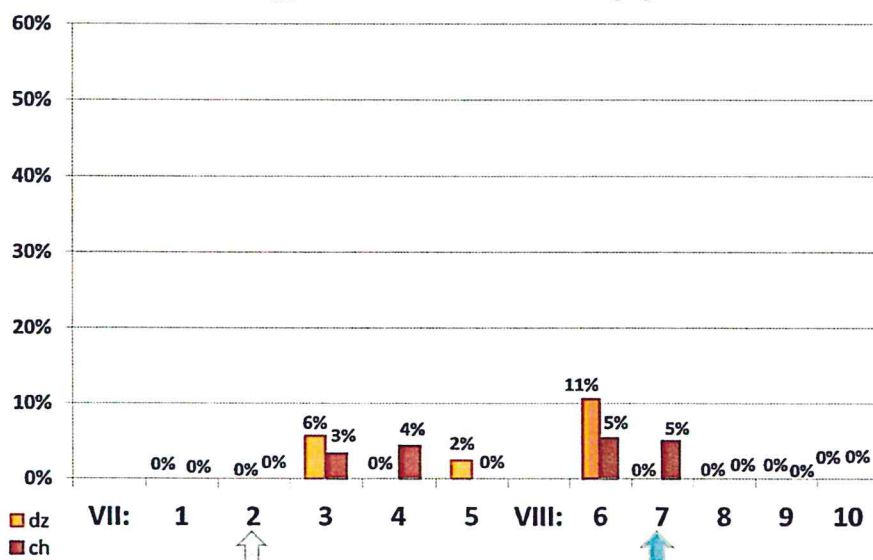

Wykres 17. Odsetki wszystkich osób korzystających z narkotyków w ciągu ostatnich 6 miesięcy

Użycie narkotyku CHOĆ RAZ w ciągu ostatnich 30 dni

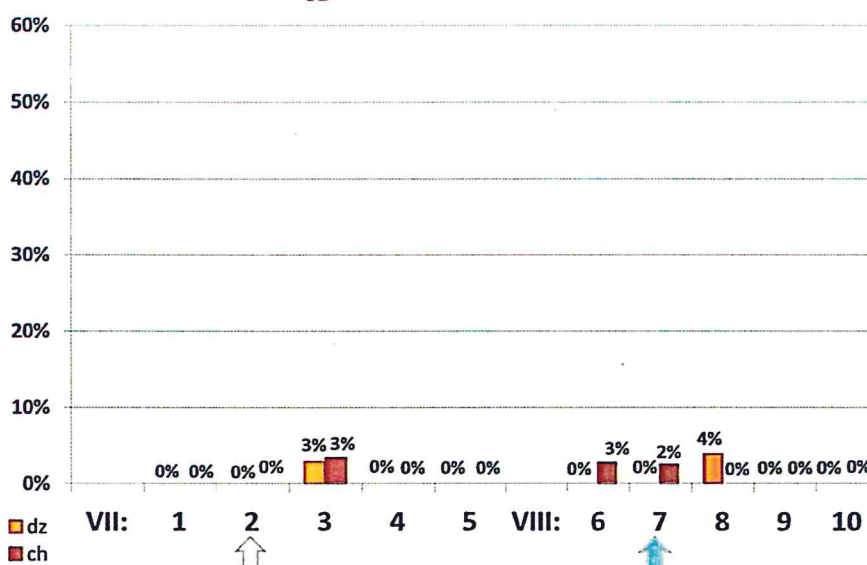

Wykres 18. Odsetki wszystkich osób korzystających z narkotyków w ciągu ostatnich 30 dni

Jak podaje *Vademecum skutecznej profilaktyki problemów młodzieży* (ORE, 2015) problemy i zachowania ryzykowne młodzieży są ze sobą powiązane. Szczególnie silne związki występują między zbliżonymi rodzajami problemów. Dobrze widać to w przypadku korzystania z substancji psychoaktywnych. Analizy opisane w *Vademecum* dowiodły, że „korzystanie z alkoholu bardzo silnie wiąże się z upijaniem ($r_s=0,60$) i paleniem papierosów ($r_s=0,49$), a silnie z korzystaniem z narkotyków ($r_s=0,39$). Korzystanie z dopalaczy wiąże się bardzo silnie z korzystaniem narkotyków ($r_s=0,42$) i silnie z paleniem papierosów ($r_s=0,30$), a wyraźnie z korzystaniem z alkoholu ($r_s=0,26$) (s. 74)”.

Na podstawie przedstawionych wyników można wyciągnąć wniosek, że z profilaktycznego punktu widzenia ważne jest kompleksowe zajmowanie się kwestią korzystania z substancji psychoaktywnych przez młodzież. Podejście skoncentrowane na korzystaniu z jednego rodzaju substancji psychoaktywnych może skutkować tzw. „skakaniem po objawach” czyli, przykładowo, młodzież w mniejszym stopniu będzie sięgać po alkohol, a w większym po narkotyki.

Czynniki ryzyka i inne zachowania problemowe

W badaniach nad czynnikami ryzyka i czynnikami chroniącymi często wskazuje się na towarzystwo rówieśnicze, w którym przebywają młodzi ludzie.

Współczesna młodzież jest również zagrożona uzależnieniem od nowych technologii, warto więc monitorować przejawy problemowego korzystania z Internetu przez młodzież.

Najważniejsze wyniki

W Państwa szkole część siódmoklasistów zgłosiło przebywanie w towarzystwie osób palących papierosy. Warto zauważyć, że żadna osoba z klas siódmych nie deklarowała przebywania wśród rówieśników zażywających narkotyki, a także żadna uczennica nie zgłaszała przebywania z rówieśnikami pijącymi alkohol.

W klasach ósmych częściej dziewczęta niż ich koledzy przebywały w towarzystwie osób palących papierosy. Dziewczynki i chłopcy równie często zadeklarowali przebywanie wśród rówieśników pijących alkohol. Żadna uczennica nie zgłosiła przebywania z osobami zażywającymi narkotyki.

Problemowe korzystanie z Internetu w klasach siódmych i ósmych bardziej dotyczy dziewcząt niż ich kolegów. Przekonanie, że życie bez Internetu byłoby nudne częściej deklarują chłopcy na obu poziomach klas.

Towarzystwo rówieśnicze

Przebywanie w „złym towarzystwie” w dość oczywisty sposób może się przełożyć na podejmowanie przez młodzież zachowań, które są w grupie rówieśniczej popularne i cenione. Poniżej zamieściliśmy odpowiedzi młodzieży z Państwa szkoły na pytanie o częstotliwość przebywania wśród rówieśników korzystających z różnego rodzaju substancji psychoaktywnych.

Pytanie wskaźnikowe

Czy w okresie ostatnich 30 dni zdarzyło się, że byłeś wśród rówieśników, którzy:
Zaznacz [X] w każdym wierszu.

	Nie zdarzyło się	Tak, jeden lub dwa razy	Tak, kilka razy	Tak, kilkanaście razy	Tak, więcej niż kilkanaście razy
a. Pili piwo, wino, wódkę					
b. Używali środków narkotyzujących					
c. Palili papierosy					

Klasy VII **Przebywanie wśród rówieśników**
używających wybranej substancji psychoaktywnej
kilkaście razy i częściej
w czasie ostatnich 30 dni

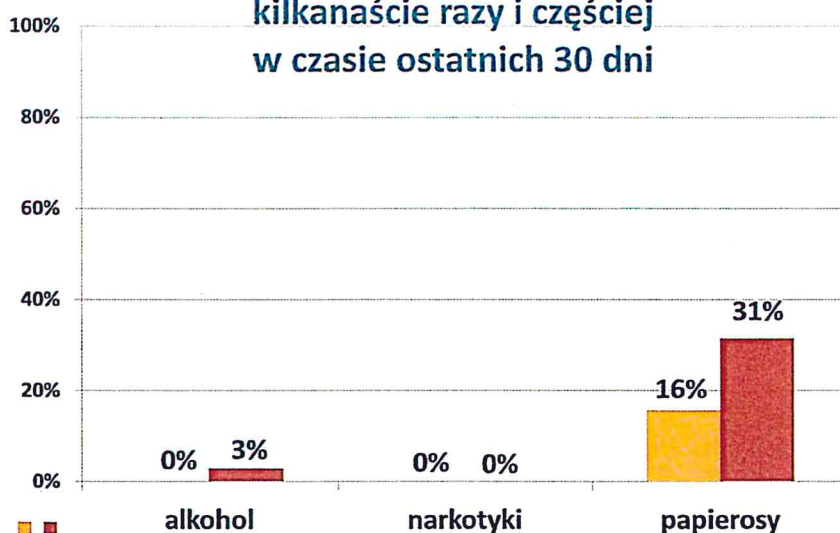

Wykres 30. Odsetki osób z klas VII z Państwa szkoły, które stwierdziły, że przebywały w towarzystwie rówieśników korzystających z poszczególnych substancji psychoaktywnych kilka razy i częściej

Klasy VIII **Przebywanie wśród rówieśników**
używających wybranej substancji psychoaktywnej
kilkaście razy i częściej
w czasie ostatnich 30 dni

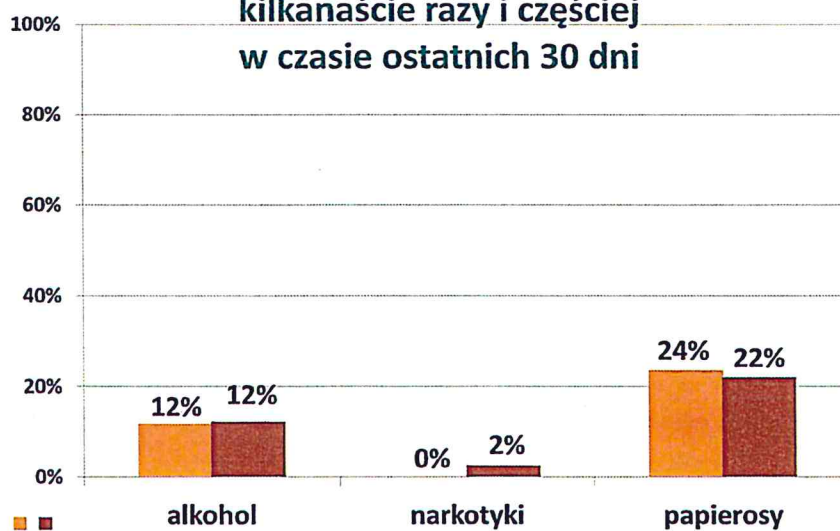

Wykres 31. Odsetki osób z klas VIII z Państwa szkoły, które stwierdziły, że przebywały w towarzystwie rówieśników korzystających z poszczególnych substancji psychoaktywnych kilka razy i częściej

Przewodnicząca Rady Gminy

BBączek
 Barbara Bączek