

ZARZĄDZENIE Nr 314/10
Wójta Gminy Kadzidło – Szefa Obrony Cywilnej Gminy
z dnia 26 kwietnia 2010 r.
w sprawie organizacji Systemu Wykrywania i Alarmowania
na terenie gminy Kadzidło .

Na podstawie § 3 pkt.6 Rozporządzenia Rady Ministrów z dnia 25 czerwca 2002r. w sprawie szczegółowego zakresu działania Szefa Obrony Cywilnej Kraju, szefów obrony cywilnej województw, powiatów i gmin (Dz.U. z 2002r., Nr 96, poz. 850), zarządzenia Nr 357 Wojewody Mazowieckiego Szefa Obrony Cywilnej Województwa z dnia 23 października 2009 roku w sprawie organizacji wojewódzkiego Systemu Wykrywania i Alarmowania na terenie województwa mazowieckiego oraz zarządzenia Nr 10/2010 Starosty Ostrołęckiego – Szefa Obrony Cywilnej Powiatu Ostrołęckiego z dnia 11 marca 2010r. w sprawie organizacji Systemu Wykrywania i Alarmowania na terenie powiatu ostrołęckiego zarządza się, co następuje:

§ 1.

W celu uzyskania niezbędnych informacji oraz zapewnienia podjęcia odpowiednich działań do organizowania ochrony ludności przed zagrożeniami związanymi z wystąpieniem klęsk żywiołowych, katastrof naturalnych związanych z działaniem sił przyrody, awarii technicznych i działań zbrojnych tworzy się System Wykrywania i Alarmowania zwany dalej SWA.

§ 2.

Jednostkami organizacyjnymi SWA są formacje obrony cywilnej odpowiednio do nałożonych na nie zadań.

§ 3.

System Wykrywania i Alarmowania tworzą:

- 1) jednostki organizacyjne przeznaczone do wykrywania zagrożeń,
- 2) jednostki organizacyjne przeznaczone do zbierania i analizowania informacji.

§ 4.

Jednostką organizacyjną przeznaczoną do wykrywania zagrożeń na terenie gminy Kadzidło jest **drużyna wykrywania i alarmowania (dwa)**.

§ 5.

Jednostkami organizacyjnymi przeznaczonymi do zbierania i analizowania informacji na terenie gminy Kadzidło są **punkty alarmowania(PA)** ludności na szczeblu sołectw i **radiofoniczna drużyna alarmowania(RDA)** na szczeblu zakładu pracy w Kadzidle stanowiący załącznik nr 1 do zarządzenia .

§ 6.

Całkowite lub częściowe rozwinięcie SWA następuje w przypadku zaistnienia nadzwyczajnych zagrożeń ludzi i środowiska, a także w okresie przeprowadzania treningów i ćwiczeń – wyłącznie na czas istnienia tych zagrożeń, ćwiczeń i treningów na podstawie zarządzenia Szefa OC Gminy.

§ 7.

Jednostki organizacyjne (formacje) OC systemu wykrywania i alarmowania po rozwinięciu wykonują swoje zadania na zasadzie dyżurów.

§ 8.

Strukturę organizacyjną, zasady tworzenia i zadania oraz zasady współdziałania jednostek organizacyjnych SWA gminy Kadzidło określa załącznik Nr 2 do zarządzenia.

§ 9.

Traci moc zarządzenie Nr 212 / 2006 Wójta Gminy Kadzidło –Szefa Obrony Cywilnej Gminy z dnia 10 listopada 2006 w sprawie organizacji Systemu Wykrywania i Alarmowania (SWA) na terenie gminy.

§ 10.

Zarządzenie wchodzi w życie z dniem podpisania.

WÓJT

Dariusz Łukaszewski

WYKAZ
punktów alarmowania ludności (pAL)
na szczeblu sołectw i zakładów pracy gm. Kadzidło

Lp.	Punkt alarmowania	Osoba odpowiedzialna	Adres	Nr telefonu
Sołectwa gm. KADZIDŁO				
1	BRZozowa	Krystianiak Czesław	Brzozowa 33	5940006
2	BRZozÓwka	Sobiech Józef	Brzozówka 59	7616363
3	CHUDEK	Majk Barbara	Chudek 19	7616635
4	CZARNIA	Olbrys Stanisław	Czarnia 63	7678101
5	DYLEWO NOWE	Pajka Marian	Dylewo ul. Sachalin 59	7616198
6	DYLEWO STARE	Kur Stanisław	Dylewo ul. Ostrołęcka 93	792727022
7	GLEBA	Giers Zdzisław	Gleba 38	7613908 502609512
8	GOLANKA	Kania Henryk	Golanka 41	7618358 600034080
9	GRALE	Kubeł Henryk	Grale 19	5940022
10	JAZGARKA	Prusaczyk Stanisława	Jazgarka 25	7619517 602775843
11	JEGLIJOWIEC	Suchecki Michał	Jeglijowiec 19	7616053
12	KADZIDŁO	Bieńkowski Tadeusz	ul. Słowackiego 8	695489790
13	KIERZEK	Duszek Małgorzata	Kierzek 19	5920203
14	KLIMKI	Orzech Anna	Klimki 3 07-436 Lipniki	692374353
15	KROBIA	Augustowska Wiesława	Krobia 49	7619617 793305353
16	KUCZYŃSKIE	Olender Jerzy	Kuczyńskie 27	608838831
17	PIASECZNIA	Romanowski Stanisław	Piasecznia 50	7618817
18	ROSOSZ	Mróz Stanisław	Rososz 14	7618088 663863934
19	SIARCZA ŁĄKA	Giers Mariusz	Siarcza Łąka 10	7619639 692781594
20	STRZAŁKI	Bakuła Stanisław	Strzałki 28	7618524
21	SUL	Śniedka Jan	Sul 1	5940189
22	TATARY	Bieluch Wiesław	Tatary 9	7618468
23	TODZIA	Lipka Stanisław	Todzia 14	7619708
24	WACH	Kamiński Marian	Wach 40	7619538
Kierownicy zakładów pracy				
25	ZOSiP w Kadzidle	Wiesław Chrostek	ul. Targowa 4	029/761-81-43
26	GS"Sch"	Roman Wiśnicki	ul. Kościuszki 17	029/761-80-60
27	BS w Kadzidle	Barbara Krystian	ul. Kurpiowska 10	029/761-80-10
28	SURT w Dylewie	Stanisław Pajka	Dylewo ul. Sachalin	029/761-60-92

Organizacja Systemu Wykrywania i Alarmowania.

I. ZADANIA SWA.

Do podstawowych zadań jednostek organizacyjnych SWA przeznaczonych do wykrywania zagrożeń należy:

1. Wykrywanie i rozpoznanie skażeń promieniotwórczych, biologicznych i chemicznych (w tym toksycznymi środkami przemysłowymi) oraz innych nadzwyczajnych zagrożeń ludzi i środowiska.
2. Wykrywanie i określenie parametrów uderzeń Bronią Masowego Rażenia (NBC).
3. Pobieranie próbek i określenie rodzaju i stopnia skażenia, zakażenia produktów żywnościowych, płodów rolnych, roślinności, pasz, wody pitnej, wód powierzchniowych oraz gleby i powietrza.
4. Oznaczanie stref niebezpiecznych.
5. Wstępne określanie skutków nadzwyczajnych zagrożeń.
6. Przekazywanie danych o użyciu broni NBC, skażeniach, zakażeniach i innych nadzwyczajnych zagrożeniach ludzi i środowiska do jednostek nadrzędnych, współdziałających i podległych.
7. Przekazywanie komunikatów i sygnałów alarmowych dla ludności oraz powiadamianie sił ratowniczych.

Do podstawowych zadań jednostek organizacyjnych SWA zbierania i analizowania informacji należy:

1. zbieranie i opracowywanie, analizowanie danych na podstawie informacji otrzymywanych z jednostek wykrywania i alarmowania oraz innych źródeł.
2. Określanie skali i skutków skażeń, zakażeń oraz innych nadzwyczajnych zagrożeń dla ludzi i środowiska oraz prognozowanie rozwoju wydarzeń.
3. Powiadamianie organów decyzyjnych, instytucji, organizacji i formacji, ekspertów odpowiedzialnych za reagowanie na niebezpieczne zdarzenia, o wystąpieniu zdarzenia lub groźbie jego wystąpienia.
4. Ostrzeganie i alarmowanie zagrożonej ludności, a także informowanie o zaleconych sposobach postępowania w zaistniałej sytuacji.
5. Opracowywanie wniosków i propozycji dla właściwych organów kierowania OC.
6. Wymiana informacji dotyczących nadzwyczajnych zagrożeń ludzi i środowiska z odpowiednimi jednostkami organizacyjnymi OC sąsiednich gmin oraz innymi jednostkami organizacyjnymi zgodnie z zaleceniami i obowiązującymi procedurami postępowania.
7. Koordynowanie działań jednostek organizacyjnych wykrywania zagrożeń.

II. ZASADY TWORZENIA JEDNOSTEK ORGANIZACYJNYCH SWA

Jednostki organizacyjne SWA tworzy się na podstawie Zarządzenia nr 357 Wojewody Mazowieckiego Szefa Obrony Cywilnej Województwa z dnia 23 października 2009r. w sprawie organizacji wojewódzkiego Systemu Wykrywania i Alarmowania na terenie województwa mazowieckiego oraz zarządzenia Nr 10/2010 Starosty Ostrołęckiego – Szefa Obrony Cywilnej Powiatu Ostrołęckiego z dnia 11 marca 2010r. w sprawie organizacji Systemu Wykrywania i Alarmowania na terenie powiatu ostrołęckiego.

Na szczeblu gminy tworzy się:

1. DRUŻYNĘ WYKRYWANIA I ALARMOWANIA

Drużynę wykrywania i alarmowania powołuje Szef Obrony Cywilnej Gminy poprzez nadanie przydziałów organizacyjno-mobilizacyjnych obsadzie osobowej drużyny.

Na szczeblu zakładu pracy tworzy się:

2. RADIOFONICZNĄ DRUŻYNĘ ALARMOWANIA

Radiofoniczna Drużyna Alarmowania tworzy się w zakładzie pracy. Powołuje ją kierownik zakładu poprzez nadanie przydziałów organizacyjno-mobilizacyjnych wytypowanym pracownikom zakładu.

Na szczeblu sołectw tworzy się:

3. PUNKTY ALARMOWANIA

Punkty alarmowania tworzy się w sołectwach. Punkt obsługuje sołtys oraz osoby wyznaczone przez niego.

III. ORGANIZACJA ŁĄCZNOŚCI, OSTRZEGANIE I ALARMOWANIE W SWA.

1. Łączność w SWA gminy Kadzidło jest organizowana przy wykorzystaniu technicznych środków łączności przewodowej i bezprzewodowej.
2. Podstawową siecią na obszarze gminy jest sieć przewodowa TP S.A. oraz sieć telefonii komórkowej. Sieć radiowa Wojewody Mazowieckiego jest podstawowym źródłem łączności DWA gminy z POADA oraz z DWA gmin sąsiednich.
3. Zasady pracy w Sieci Zarządzania Wojewody mazowieckiego zostały określone w **„Regulaminie pracy sieci radiowej zarządzania Wojewody Mazowieckiego”**.
4. Do ostrzegania i alarmowania ludności wykorzystuje się:
 - pojedynczą syrenę alarmową obrony cywilnej sterowaną przewodowo,
 - syreny alarmowe jednostek OSP z terenu gminy uruchamiane drogą radiową jak i przewodową,
 - rozgłoszenie radiową „Radio OKO”,
 - postaćców.
5. Urządzenia alarmowe sterowane radiowo utrzymywane są w stałej gotowości przez jednostki OSP. Przewodowe sterowanie wykorzystywane jest poza systemem scentralizowanym i uruchamiane w czasie wyższych stanów gotowości obronnej państwa.

IV. ZASADY WSPÓLDZIAŁANIA I OBIEGU INFORMACJI.

System wykrywania i alarmowania współdziała ze służbami i systemami, które mogą stanowić źródło informacji o zagrożeniach dla ludności, a których nie można włączyć do systemu (jednostki MON, PSP, Policji, Meteo itp.).

Współdziałanie to powinno polegać na wzajemnej wymianie informacji, uzyskiwanych w ramach własnej działalności, a mających bezpośredni lub pośredni związek w występowaniu zagrożeń dla ludności i środowiska.

1. Ustala się następujące zasady przekazywania informacji w systemie wykrywania i alarmowania do jednostek nadrzędnych i współdziałających:
 - Natychmiast przekazuje się informacje dotyczące awarii, katastrof, skażeń, zakażeń, użycia NBC i innych zagrożeń dla ludzi i środowiska oraz wzrostu mocy dawki tła promieniowania gamma powyżej dwukrotnej dopuszczalnej wartości oraz ponownego jej wzrostu o dowolną wartość;
 - Okresowo przekazuje się informacje pomiarów mocy dawki promieniowania gamma, kontroli napromieniowania ludności, skażeń komponentów środowiska i żywności oraz warunków meteorologicznych.
2. Rodzaje , zakres i metodykę pomiarów, analiz, ocen i prognoz w SWA oraz dopuszczalny poziom zanieczyszczeń (zagrożeń) ludzi i środowiska ustala się zgodnie z obowiązującymi normami krajowymi w tym względzie.
3. Współdziałanie dotyczy jednostek organizacyjnych przeznaczonych do wykrywania zagrożeń, zbierania i przetwarzania informacji oraz innych jednostek organizacyjnych, których statutowa działalność przewiduje wykonywanie takich czynności.
4. Współdziałanie na terenie gminy organizuje:
DRUŻYNA WYKRYWANIA I ALARMOWANIA
 współdziałanie dotyczy POADA (w górę systemu) oraz punktów alarmowania (w dół systemu) i jednostek współdziałających (w bok systemu). Do jednostek współdziałających należą jednostki Policji, PSP, OSP, MON i inne.

STRUKTURA ORGANIZACYJNA Dwa



TABELA NALEŻNOŚCI SPRZĘTU DLA DWA

Lp.	Nazwa sprzętu	Jednostka miary	Komendant	Sekcja obserwacji i analizy	Sekcja łączności i alarmowania	Sekcja rozpoznania	Razem	
1	2	3	4	5	6	7	8	
SPRZĘT PRZECIWCHEMICZNY								
1	Maska p/gaz (z komorą foniczną)	kpl	1	4	3	6	14	
2.	Odzież ochronna	kpl	1	4	3	6	14	
3.	Suwak dozymetryczny **	szt.		1			1	
4.	Dozometr indywidualny	szt.	1	4	3	6	14	
5.	Indywidualny pakiet p/chemiczny.	szt.	1	4	3	6	14	
6.	Indywidualny pakiet radioochronny	szt	1	4	3	6	14	
7.	Przyrząd chemicznego rozpoznania (BST,	kpl		3			3	
8.	Przyrząd promieniotwórczego rozpoznania –	kpl		3			3	
SPRZĘT SANITARNY								
1.-	Opatrunek osobisty .	szt	1	4	3	6	14	
2.	Pantocid	szt	1	4	3	6	14	
3.	Torba sanitarna (apteczka)	kpl	1				1	
4.	Nosze	szt.	1				1	
SPRZĘT ŁĄCZNOŚCI								
1.	Radiotelefon stacjonarny	kpl			1		1	
2.	Radiotelefon przenośny	kpl	1		1		2	
3.	Fax (fax-modem)	kpl			1		1	
4.	Aparat telefoniczny stacjonarny	kpl			1		1	
5.	Aparat telefoniczny komórkowy	kpl	1		1		2	
SPRZĘT INŻ. – SAP								
1.	Latarka	szt.	1	1	1	3	6	
2.	Łopata	szt.				3	3	
3.	Kilof (łom)	szt				1	1	
INNY SPRZĘT								
1.	Umunduowanie OC	kpl	1	4	3	6	14	
2.	Sprzęt RTV	kpl		1			1	
3.	Zestaw METEO	kpl.		1			1	
4.	Zestaw szablonów i przyborów kreślarskich	kpl		1			1	
5.	Tablice, plansze, mapy, stoły itp.	szt.	według potrzeb					
6.	Kalkulator	szt.		1			1	
7.	Zegar	szt.		1		1	2	

ZADANIA:

- Utrzymywanie ciągłej łączności z POADA oraz RDA w Łysych i punktami alarmowania na terenie gminy,
- Wydzielenie ze swego składu patroli do prowadzenia rozpoznania skażeń, zakażeń oraz innych zagrożeń ludzi i środowiska w przydzielonym rejonie,
- Pobieranie próbek materiałów skażonych lub podejrzanych o skażenie, wstępne określenie rodzaju skażenia oraz przekazywanie tych danych i próbek do właściwej jednostki laboratoryjnej,
- Analiza i ocena rzeczywistej i prognozowanej sytuacji zagrożeń na podstawie danych z rozpoznania na terenie gminy,
- Określenie warunków atmosferycznych w przyziemnej warstwie powietrza na terenie gminy,
- Ostrzeganie i alarmowanie zagrożonej ludności na podległym terenie,
- Powiadamianie Szefa OC Gminy o zagrożeniach i opracowywanie wniosków i propozycji do działania.

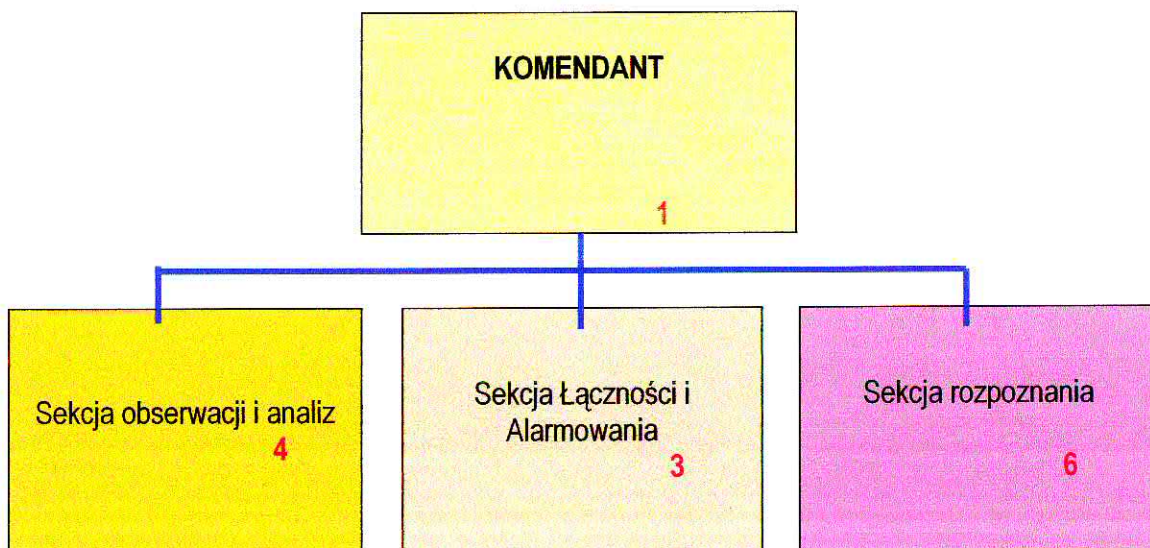
RADIOFONICZNA DRUŻYNA ALARMOWANIA

STRUKTURA ORGANIZACYJNA

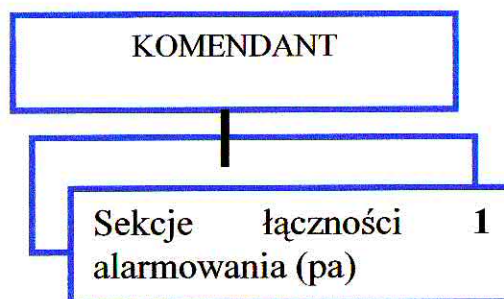

OBSADA OSOBOWA

Lp.	Nazwa stanowiska	Ilość stanowisk	Uwagi
I.	Komendant	1	
II.	2 SEKCJE ŁĄCZNOŚCI I ALARMOWANIA	2	

ZADANIA

- utrzymanie stałej łączności z drużyną wykrywania i alarmowania gminy Kadzidło,
- ogłaszanie i odwoływanie alarmów,
- rozpowszechnianie komunikatów ostrzegawczych o występujących zagrożeniach ludzi i środowiska.

TABELA NALEŻNOŚCI SPRZĘTU OC DLA RDA

Lp.	Nazwa sprzętu	Jednostka miary	Komendant	Sekcja łączności i alarmowania (pa)	Razem
1	2	3	4	5	6
SPRZĘT PRZECIWCHEMICZNY					
1.	Maska p/gaz (z komorą foniczną)	kpl	1	2	3
2.	Odzież ochronna	kpl	1	2	3
3.	Dozymetr indywidualny	szt.	1	2	3
4.	Indywidualny pakiet p/chemiczny	szt.	1	2	3
5.	Indywidualny pakiet radioochronny	szt.	1	2	3
SPRZĘT SANITARNY					
1.	Opatrunek osobisty	szt	1	2	3
2.	Pantocid	szt.	1	2	3
SPRZĘT ŁĄCZNOŚCI					
1.	Radiotelefon przenośny	kpl	1	1	2
2.	Aparat telefoniczny stacjonarny	kpl		1	1
SPRZĘT INŻ. - SAP					
1.	Latarka	szt.	1	2	3
INNY SPRZĘT					
1.	Umundurowanie OC	kpl	1	2	3

PUNKTY ALARMOWANIA

Obsada osobowa – 2 osoby.

ZADANIA:

- utrzymywanie stałej łączności z właściwą drużyną wykrywania i alarmowania;
- ogłaszanie i odwoływanie alarmów;
- rozpowszechnianie komunikatów ostrzegawczych o występujących zagrożeniach ludzi i środowiska.

SCHEMAT ORGANIZACYJNY SYSTEMU WYKRYWANIA I ALARMOWANIA NA TERENIE GMINY KADZIDŁO.

